新民報
HSIN MIN PAO 南京 NANKING

中華民國十八年九月九日創刊
南京新民報股份有限公司（陳銘德）發行
內政部登記證京警國字第四九號
中華郵政登記認爲第二類新聞紙
社址：南京中山東路五十二號
電話：二一三四五　二三四二九
電報：一九三二號
今日壹大張售壹千元
【第十九年】【第二六九九號】
民國三十六年九月二十六日（星期五）

立院例會中大聲疾呼 守法公務員無以爲生
對中信局建築貸款表不滿
將會同各機關商討待遇問題

〔本報訊〕立法院於昨晨九時舉行第三三四次會議，由孫院長主席。副院長吳鐵城因事未到。討論主題爲改善公教人員待遇問題。立委劉志平等提議之舉辦公教人員生活貸款案，經審查後，於昨日提出立院例會討論。劉志平一再呼籲救濟窮公務員，並提出中信局最近舉辦之南京建築貸款機密名單一份，以供參致張劉委……

建築貸款名單

鄒趙淑芳（國民大會代表）核准數額一萬萬二千萬，截至九月二十四日實支數額一萬萬二千萬。
李慶麐（立法委員）核准數額一億八千萬，截至九月廿四日實支數額八千萬。
傅學文（立法委員，中蘇文協婦委會主任委員）核准數額一億八千萬，截至九月二十四日實支數額八千萬。
盧郁文（資源委員會參事）核准數額七千萬元，截至九月二十四日實支數額七千萬元。
童季齡（經濟部次長）核准數額二億元，截至九月二十四日止實支數額二億元。
黎劍虹（中華婦女互助會理事長）核准數額二億元，截至九月二十四日實支數額二億。
谷正鼎（中央組織部副部長）核准數額二億，截至九月二十四日止實支數額二億。
丁安世（金大教授）核准數額二億元，截至九月二十四日實支數額一億九千萬元。
楊華臣（交通部平漢區鐵路局副局長）核……
谷正綱（社會部部長）……
何健（中委）……
高潤之（財政部專門委員）……
李肖庠（監委）……
王三千……
韓文煥（國防部參謀總長）……
聞亦有（國府參軍處會計局局長）……
晏瑞琳（空軍第八軍區司令）……
余井塘（組織部副部長）……
陳琮（財政部稅務署副署長）……
丁嗣賢（資委會造紙公司協理）……

中山北路建築貸款

焦易堂、張琬、龔雲、于錫來、李璜、朱家驊、蔡文治、王雋英、黃伯度……

國軍克復桐城立煌
魯西克曹縣膠東衝入海陽

〔中央社合肥廿五日電〕國軍今日下午六時攻克立煌，殘匪向商城方面潰退，攻擊桐城之國軍，於今日黃昏經一場激烈搏鬥後，常將桐城縣城克復。皖南戰況仍緊，太平青陽南陵間連日匪勢甚猖獗，涇縣情況不明，外圍戰事今晨仍在激烈進行中。

〔本報漢口廿五日專電〕⊖麻城以北地區匪第六縱隊一部，廿四日沿公路南竄，主力已到達黃土崗，先頭部隊已抵長崗岡，國軍正予進擊……

東北局勢轉緊
興城錦西附近戰事激烈
臨汾外圍有戰事

大連問題 李宗仁表示 我忍無可忍

〔合眾社北平廿五日電〕北平行轅主任李宗仁昨向記者聲稱：蘇聯對於大連問題之態度，最後或將使中國忍無可忍……

調整公務員待遇 監察院擬訂方案
昨已送請行政院辦理
上向大官求平等 下向小職員看齊

大選投票日期 暫定延緩二十天
中央選舉指導會昨決議

〔本報訊〕國民黨中央選舉指導委員會於昨晨九時舉行會議，由吳鐵城主席……

減新之爭
中央行職員怠工 京分行亦將響應

全國經濟委會 商遺產稅問題
公用事業價格再審查

抑平紗價 將辦存紗登記

黨團合併 商技術問題

張院長在北平宣示 外交保持獨立立場
定今晨飛張垣轉太原視察

上：張院長於本月廿五日上午九時飛抵北平，下機後與陳總司令檢閱儀仗隊。下：張院長在機場與歡迎者晤談中（中央社攝）

假鳳虛凰尋常事 何必一怒動剃刀
漢理髮師大鬧影院

彈劾霍寶樹案 監院移付懲戒

社論 參政會對日和約建議案的再建議

老牌 大三元 中秋月餅
廣東香腸◎各色食品◎
電話 九零零八七
地址 大行宮口

國立中央大學醫學院附設 大學醫院康錫榮院長鑒

上海 鴻祥呢絨號 南京分號
裝修工竣明日開幕
一週紀念 大減價
地址中華路二一一號

經濟部上海區燃料管理委員會南京辦事處通告
字第　號

金陵大學附設補習夜班招生

新民報晚刊八月份合訂本業已出版
重磅牛皮紙裝訂 新街口本社發售

夏威巧擺空城計 劉伯承陷口袋中

國軍兩鉗直逼金家寨 不惜代價重光大別山

【本報蚌埠通訊】幾天以內，國軍在皖西皖中連下數城，穩定了安徽半壁……

司馬懿慢了一着 趙子龍救兵殺到

江防嚴密如天塹 劉伯承轉進何處

拿回大別山

生財有道

蘇州電氣公司

三千餘人謀一糧官

改進港務

閩省水利局

滇越緬界椿 內部決重建

兩年鐵窗下 川島芳子

學作國文 善畫駿馬

我的監獄生活二年了

川島芳子

新民副刊

·九月篇·

窗裏窗外

司馬英

遊蘇日記（四十七）

茅盾

胡適的「供獻」

章東

渴望

·慧星·

我們呀是如何地渴望着你，
在高山上，在平原裏，
在整個窒息痛苦的大地上；
是多少人期待着你，
但是呀！不敢喊出你的名字，
對你的渴望，祇能夠藏在心裏。
渴望呀！我們是如何地渴望着你！

為了你我們不惜任何犧牲，
用頭顱，用熱血，用八年的時間；換來了你。
為了你我們不怕任何痛苦，
用饑餓，用流浪，用辛酸的眼淚；換來了你。
但是呀！一覺醒來不見了你，
你去到了那裏？你去到了那裏？
是不是在原野中迷失了路途？
還是失足落在深谷裏？
是在山林中遇到了野獸的殘害？
要不一定是被惡魔關在土牢裏？

是更等待着你。
渴望……
等待着陽光嗎？不，
心靈！
每天每天，站在高山上凝視着遠方，
諦聽着你脚步的聲音，
幾千枝槍，幾萬條喉嚨，幾億隻手，
要，要！我們要的是什麼？
我們要你！
渴望呀！我們是如何的渴望着你！

你，
難道不回來了嗎？永遠永遠你都不回來了嗎？
你難道忍心離開我們這片土地，
你不能離開，你不能離開我們呀！
但是你，不敢喊你的名字，啊，我們的土地！

你看！你看！是多少人
伸長着手臂等候着你！
準備着擁抱你！

補身體·强精神·
世雄 蓋英
純粹化學罩丸荷爾蒙製劑 10mG片 25mG針
上海發康藥廠出品 南京總代售處
建康路五洲大藥房（中山東路中法藥房）
各藥房均有代售

大華大戲院二樓
大華咖啡室
榮譽供應 西菜 高尚冷飲 咖啡牛乳 佈置堂皇 侍應週到

英國貨 四股細絨線 名廠出品
發售處 林森路一八三號 祥豐貿易行華僑處

安慶 盧紹明 來京訪友
演講課命
現寓新安大旅館三號對面外交部

辦主社學行知國中
德君 建克 宋陽 聯合畫展
九月廿六日至廿八日在香鋪營文化會堂舉行
·桂林重慶風景人物寫生·
彩粉·描素·彩水·畫國分

朱雀路新都俱樂部
利勝 評劇社
今日夜戲

價廉物美
顧賜蒙惠
麗華機製橡章公司
迎歡任無

國防部新聞局演劇第七隊第一次公演
儀世李導演 臨佐編改
喜劇三幕 樑上君子
日期：九月二十七日起每晚八時
地點：香鋪營文化會堂

飛龍閣
筱季季

大光明
霹靂一聲·震動南京城
世界
兩院同映 四時 一時 六時 九時
春之夢
唯有悲劇滋味最長

南京大戲院
曹四庚 七本濟公活佛
日戲 法門寺

金谷 天寶劇團
丁鳳英 楊天笑 趙寶山

明星大戲院
唐明皇遊月宮
今日大戲 女職員
今大夜戲公演 十三刀

中央大舞台
混江龍 飛虎盜 血戰
海陸空

大華 榮譽獻映
上海濫轟炸 南京大屠殺
中國之抗戰

首都 大鬧地牢
新都 從軍歌
青青河邊草

國民 五彩香豔神秘巨片
天堂之夜
NIGHT IN PARADISE
曼兒奧勃郎 杜漢貝 會衛演

章考兒

惠民河畔槍聲起 一監工遭友暗殺 同行一人跳河倖免於難

〔本報訊〕昨晚七時四十五分，下關惠民河黑洋橋上發生槍殺案，兇手開三槍，一人中兩彈，當場倒斃，另一人一彈未擊中，嚇得跳下河去，大喊救命，憲警當局聞訊後均派員前往偵察，兇手已逃逸無蹤，死者係一年約卅歲左右男子，着藍條白襯衫，黃卡嘰褲，黃皮鞋，現場有藍色西服上身一件，緊靠屍旁，死者頭部左耳下有一子彈穿入傷痕，頭頂亦有一彈痕，似子彈從該處穿出，死者斜臥中心橋欄杆旁，背部朝天，右背旁亦中一彈，血流滿襟，死狀厥慘，跳下河中之男子，經人救起，已昏倒不省人事，刑警隊派員施行急救法使其蘇醒後帶隊訊問，據稱名沈參林，二十四歲，崇明人，死者名嚴惠春，廿三歲，上海人，被沈志剛（三十歲，松江人）所殺害，渠與死者兇手三人，均供職元記營造廠，在下關江邊五號碼頭承包招商局大廈充當監工，當晚七時左右吃完晚飯以後，他和死者嚴惠春準備到中山路大邑木行看材料，再到大華大戲院看電影，正出門時，巧遇兇手沈志剛，問明他倆去處後，一定要跟着一同走，三人因時間匆促，急急而行，正抵黑洋橋時，死者在前，兇手居中，沈參林在後，剎那間，槍聲大起，嚴連中兩槍倒地，沈參林正疑惑槍彈自何而來，猛然間發覺沈志剛殺氣騰騰，掉過頭來又擊一槍，這時他嚇得魂不附體，跳下河去，救命聲驚動了附近船戶，才把他撈上岸來，警務當局詢問他兇手爲什麼要殺害你們？沈答：「爲了借錢未遂，而圖殺害」，惟據當局表示：「殺人動機決非如此簡單，沈參林神度慌張，言詞含糊，是否參予謀殺，不無可疑，死者生前與兇手究有何案仇，正在偵查中」，昨夜十時許刑警隊將元記營造廠主任龍海帶隊訊問，確云，兇手沈志剛性情暴燥孤僻，前日剛自滬來京，準備日內赴台灣工作，曾向廠裏借錢，經理不在，未能如願，平日行爲頗爲不檢，歡喜嫖妓，故同人多不願與其結交，警務當局連夜派員赴各水陸碼頭及有關處所，捕拿兇手歸案。

五種學生情形特殊 教部特准保送入學

〔本報訊〕教育部本年保送各專科以上學校之學生達四千餘人，各校學生聞訊，對保送制度羣起反對．教育部發言人特爲此發表談話如下：本部分發學生升學，原爲抗戰期間便利淪陷區進入後方學生升學之臨時辦法，已於去年學期廢止，現分發學生計有下列五類：㊀青年軍復員學生。退伍時得免試入學，本年退役之一批，經國防部考核彙送本部照原定辦法分發，人數共一千一百五十七名。㊁抗戰蒙難之青年經有關機關證明保送，凡經審核合格者，予以分發各校考收．㊂海外僑生，經僑務委員會，及其他海外團體保送者，得分發專科以上學校甄試取錄，不及格者不做正式生。㊃邊疆學生，依邊疆學生待遇辦法保送，由本部核發各校甄錄，不及格者不做正式生。㊄師範畢業服務成績優良學生由各省市教育廳局就服務期滿成績優良之師範學校畢業生保送三至五人，由本部核定分發各師範學院。關於分發學生辦法，本部在原則上擬逐漸廢止，惟上述五種學生之分發升學、寓有獎勵之意，故暫仍保留，分發時均係依照規定辦法，嚴格審核辦理。

日戰犯三人今受審 主席手令迅速辦理 昨審判二台籍戰犯

〔本報訊〕戰犯法庭今日下午三時公審戰犯三島光義，寺岡孝，小西正明等三人被控於淪陷期間，會在無錫殺害我工作同志及平民，承審法官李元慶爲慎重起見，特於本月廿四日親往無錫實地調查。〔又訊〕主席什手令國防部戰犯管理委員會，着各地戰犯法庭儘速辦理戰犯案件，日戰犯高橋坦及田中軍吉，已經南京戰犯法庭檢察官李璿偵查終結，提起公訴，又上海方面最近判決日戰犯十二名，內有日憲兵中尉星野多喜雄及淺野隆俊二名，於作戰期間對非軍人濫用酷刑，并加殺害，經各證人到庭指證確鑿，判處死刑，已移押提籃橋上海監獄候命執行，另上海方面最近處分不起訴者七名。

〔本報訊〕國防部戰犯庭昨公審兩台籍戰犯，被告謝則誠被控於民國三二年九月間時充任敵崛山警備隊翻譯，會利用職權，唆使日軍，在陸家屬龍王廟正興碾米廠內，劫去農民王惠君白米十四石。被告吳勇春，吳二七歲，台灣新竹人，廿七年間被敵人徵調至滬，被控於充任敵海門際警備隊翻譯時，會向該縣史祥茂店主史漢章勒索僞幣三百萬元未遂，因將史姓弟兄押於警備隊內，但吳矢口否認，並根據擬就之草稿，以不純粹國語，作朗誦式之自白．該二犯定於十月二日午後四時宣判。

氣象台 南海起颱風

〔本報訊〕[illegible]

貪污軍官昨晨槍斃

〔本報訊〕昨上午九時聯勤總部軍法處在本市南門外天界寺刑場，槍決貪污犯洪祥一員，據悉該犯會充前軍委會撫卹委員會中校科員，現任該部撫卹處中校參謀，於去年十月間撫委會改組爲撫卹處奉派清理補案時，利用機會先後由舊案中抽出無法投遞退回之各遺族卹金令五十餘件，並偽造各遺族名章、關防、郵政日戳，向卹金給與組冒領，故員張良吉等五十五員名卹金共計三千七百餘萬元，經訊證屬實，依法判處死刑，呈奉核准執行槍決。

三十條好漢今橫渡長江

〔本報訊〕第一屆橫渡長江游泳比賽，祇要天時不變，今天下午可準時舉行。參加的運動員，已增爲三十二名，最大的年齡不到三十歲，從年齡上看，

屠宰場巡禮

〔本報專訪〕出漢中門步行約二里許，有個叫做紅士橋的地方，那裏有一幢建築相當新穎的半式洋房的左邊，有一片六七丈見方的水門汀地。上面蓋着白鉄頂，一陣陣牛肉的腥味撲鼻，這就是南京市屠宰場，這裏將告訴你，全市百萬市民每天猪牛肉的消耗量，同一隻隻活生生的猪牛是經過多少次的手續變了一碗可口美味的菜餚，送到你的面前來的。據屠宰場精確的統計，全市自今年元旦起至九月廿五日爲止，共宰殺了十二萬八千五百七十四頭猪和一萬一千零七十三頭牛，其他羊，驢，馬猶不列在內。換句話說，在這不到九個月中間，已經有如此龐大數字的生靈，喪失在一百萬市民的口腹之中了。

[illegible]猪隻牛隻的不健康，也影響全市民的健康，[illegible]了一個屠宰場，專門檢驗畜獸健康能否宰殺之責。現在在屠宰場管轄之下的，有一個宰牛場和十五家民營的宰猪場．宰牛場在紅士橋，差不多將近卅年的歷史了，他是南京城唯一的牛肉供應處，只要宰牛場停宰一日，全南京的主婦就立刻會感覺得市場上沒牛肉的恐慌。牛隻的來源，全部仰給於皖北皖南，全市有十三家牛行專司販賣牛隻之買賣。牛的種類，水牛佔大多數，黃牛僅佔總數十之二三，最近因爲節近中秋，每日宰牛達九十餘頭之多。

牛肉

說起宰牛場的宰牛來，規矩眞多，因爲牛肉是屬於清眞教門的，所以宰牛在回教徒看來，是一種相當重要的事情，在宰牛場負宰牛責任的是馬振達，[illegible]

忍看猪牛成獸鬼 且向刀叢覓美肴

[illegible]

中秋節轉瞬即至 肉商醞釀漲價 宰鴨業工人昨罷工

〔本報訊〕數日來醞釀漲價之肉商，頃已正式向社會局呈請，謂目前毛猪價格[illegible]而上海之豬肉已售至一[illegible]五百元一斤，故要求迅[illegible]

〔又訊〕[illegible]社局對此，將愼重處理，絕不容有乘機抬價[illegible]

谷正綱談話 盼大家不收禮

〔本報訊〕不收禮運動的實行者谷正綱，昨天對記者發表談話稱：目前各地災患頻仍，同胞切陷入水深火熱中，而各大都市的豪富權貴，生活奢侈，一席千萬，毫無吝色。京滬兩地月餅，每隻最高價逾千萬元，似此毫無意義浪費，實屬駭人聽聞。此次政府爲轉移社會風氣，實施節約，凡我朝野，咸應身體力行。新運會所倡不送禮不收禮運動，各界賢達紛起響應。

節約實施辦法 下月一日實行

社會局長謝徵孚昨在參議會社會事業小組會議席上報告，盼全體參議員協助政府推行，希望從南京發起，成爲廣大的社會運動，秦傑，李廷鎮兩參議員即將謝氏主張提會討論，決定，㊀全力擁護節約運動，使首都成爲全國節約的示範，㊁全體參議員以身作則，不送禮，不收禮，不請客。

滬商會代表昨來京請願

〔本報訊〕上海市商會暨所屬十六同業公會[illegible]

一比二百

你知道兩億元在今日拿去放比期每月可得多少利息嗎？一位做生意的朋友告訴我，說是約有兩千萬元左右。乖乖！兩千萬元就是兩百個「十萬元」[illegible]

君其問諸魯班

[illegible]

街談巷議　要員貸款

[illegible]

南京短波

[illegible]

質料名貴●餽贈自食
至上無比●大方適宜

康樂園

發行所四條巷　分公司太平路　一支店山西路口

經銷處　中山東路麥利　大行宮美味邨　中山路老寶和　夫子廟遠東飯店　中央商場大昌號　貢院西街金陵公司　太平路富強公司

一件沒有成功的國際貿易 ——不要文化齋隨錄之一——

予欣

話說這一次交易，是談的一九四七年八月一日在巴黎舉行的「國際戲劇會議」的事情。[illegible]

看「中國之抗戰」

文辛

[illegible]

梅劇太重形式

[illegible]

談木偶劇

章台客

木偶劇是中國近年來的新興的藝術。

但是，中國木偶劇團在京幾次非公開的演出，成績都並不好。燈光佈景及牽線的技術雖然相當成功，但台詞不能配合動作是最大的缺點。

他們還要努力，同時，我們很盼望牠能夠公開上演。

影評

[illegible]

首都職業學校專科遷移擴充招生 備有男女宿舍

專科無線電銀行會計英文專修（補習班科目國英算會計仍在中正路477號三山街銅作坊原址上課）校址中央路許府巷28號

鳴謝 南京市立醫院產科醫師沈瑜珍

茲氏內人分娩頗形困難，蒙經驗豐富之沈瑜珍醫師以熟練之接生法得安全生產，鄙人心感之餘，特登報鳴謝。本京老府橋九號黃勝罡敬啟

UNION MOTORS 友聯汽車公司啓事

茲有廉價出售下列各種汽車 [illegible] PACKARD [illegible] DODGE道奇轎車 [illegible] PLYMOUTH轎車 [illegible] BUICK轎車 [illegible] CHEVROLET轎車 [illegible] VOLVO TRUCK全新卡車 [illegible] Northwest Airlines Airfreight [illegible] 歡迎各界人士指教 [illegible]

花柳淋濁皮膚 德醫樓祖炎

專門注射 [illegible] 根治 [illegible]

茲遺失國民身份證一紙 京內字第一七四六五號 特此聲明作廢 李福良啟

茲遺失國防部軍法處發給[illegible]特登報聲明作廢 [illegible]

王國楨聲明作廢啓事

本人有坐落本市第二區[illegible]建康路[illegible]地產一業[illegible]茲因原領圖狀及共有人保持證遺失[illegible]如有異議應自登報之日起十日內向地政局提出證件及理由爲要 王國楨[illegible]

尋找教育部教育法令兩冊及英文文憑壹張啓事

[illegible]

中醫劉瑞康

診所太平路遊府西街廿七號上午門診

婦科專家 法醫程立卿女醫師

卅七年經驗，專治婦人暗疾經痛白帶落病限期全愈 ·久婚難孕·老手接生· [illegible]

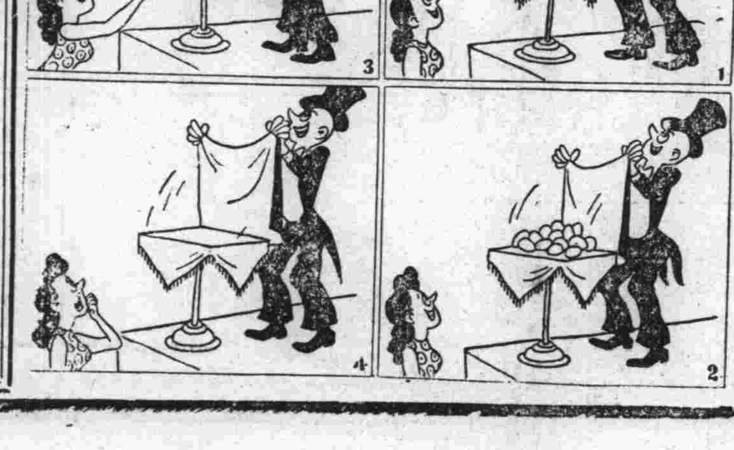

都城小談

麥基尼

·咎由自取

在擁有一百多個醫師，三百多個護士的中央醫院裏，一個產婦竟因找不到醫師診治而死去，[illegible]

·加價與搗毀

娛樂價格，又將高升。預料戲院被搗毀的事件，也將隨此而增多。希望影院老闆：採用不碎玻璃，這筆費用，既可保險玻璃不破，又可使觀衆們像冷氣一樣的付出這筆費。

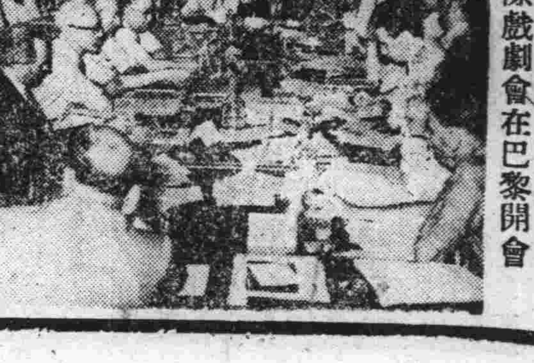

國際戲劇會在巴黎開會

白宮連日舉行會議 援歐計劃即可宣佈

巴黎會議代表將赴華府續商

「倫敦廿五日廣播」杜魯門總統今日於內閣會議中宣稱：由於歐洲目前經濟之嚴重，吾人必須對歐洲國家予以援助。渠復呼籲美國人民節省食物，以協助別國人民，及應付目前困難之局勢。

「中央社華盛頓廿四日合眾電」杜魯門總統今日午後，會召開特別內閣會議，討論物價與糧食情勢之計劃。白宮宣佈將於明日舉行會議，預料屆時可宣佈抵制物價高漲之計劃。白宮暗示，內閣會議將就國際糧食情形與援助歐洲關係加以研究，同時杜總統並定與農業部長安德遜舉行會議，討論國際糧食情勢與生產問題。

「中央社西雅圖廿四日合眾電」美共和黨政策委員會主席塔虎脫參議員稱：國會諸領袖已應白宮之召，定於廿九日與杜總統商討糧食問題。記者詢以杜總統是否擬召開國會特別會議，渠答：渠無所悉，惟自所發出之請柬觀之，杜則似係討論國內外糧食問題。

「中央社華盛頓廿四日專電」美代理國務卿羅維特今日宣稱：美國已邀請參加巴黎會議之十六國專家，下月來華盛頓，以備諮詢。美國副國務卿克萊頓，駐英大使道格拉斯……[illegible]

「中央社巴黎廿四日專電」……[illegible]……渠等於本月廿二日抵盛頓……[illegible]……五週以來，其政治及經濟之局勢，均至危殆。

前駐法公使史杜基博士

聯大六委員會討論程序問題 積極討論尚未展開

「中央社成功湖廿四日專電」茲綜合報導聯合國大會今日（第七日）之經過：聯合國大會本日進入工作階段，共六個主要委員會皆於此間聯合國總部舉行首次會議，分別討論議程中之六十一項議題。各委員會本日皆進行初步工作，選舉委員會副主席祕書，應予討論事項之次序，及其他程序問題，積極之討論將于明晨開。本日大會之重要發展，計有下列諸端：㈠政洽安會小組委員會一致通過安全理事會向大會所提准許巴基斯坦及也門兩回教國加入聯合國之建議，此事將由全體大會採取正式行動。㈡處理聯合國總部事項之特別委員會，選舉美代表與斯汀爲主席，並聆取聯合國設計委員會主席美工程師哈里遜之報告，據哈氏稱：聯合國可能於一九四九年遷入新廈。㈢聯合國祕書長賴伊告行政預算委員會稱：聯合國來年之預算可能僅有三千四百五十萬美元，此數原來預算之估計減少五百萬美元。㈣處理巴基斯坦問題之特別委員會將于明日開始工作，預料澳外長將在美國支持下當選主席。美馬歇爾國務卿昨晚會與阿刺伯國家之代表祕密會談，傳須會告阿刺伯代表請，美國對巴基斯坦問題並無「成見」。㈤美國代表團宣佈其出席各委員會人選，最堪注意者，即羅斯福夫人已被指定協助首席代表奧斯汀參加關於譴責美國爲「戰爭販子」之蘇聯建議之辯論。

黃金世界

瑞典繼英後大量拋黃金

「塔斯社斯德哥爾摩二十三日電」「斯德哥爾摩新聞報」昨天訊：九月九日，從哥德堡開往紐約的瑞典「格里普斯荷爾姆」號輪船，共裝一萬二千五百公斤黃金，值六千萬克倫（瑞幣）。該報指出：這是瑞典國家銀行爲了「滿足美匯之需」而被迫拋售的黃金。又稱：瑞典國家銀行每星期都要爲此目的而拋售黃金。

日金價陡漲兩倍

「中央社東京廿五日專電」讀賣新聞本日論稱：金價之增漲兩倍，每公分改爲一百五十元，頗足表明美日之外匯率，將訂爲比一百卅計算之根據爲國際金市價格，以及日本物價之比較，二者均表明美元一元應合日元一百卅元。此外官定金價之上漲，對於國內金礦無多協助。因黃金每公分之生產成本巳在二百五十元左右。

納粹所刼黃金 即將分配各國

「中央社華盛頓廿四日合衆電」美代理國務卿羅維特本日稱：鑒於「國際財政之危機」，美政府已致促對德境納粹所刼取黃金之初步分配，應於十月中旬開始。渠繼稱：「歐洲某數國家刻正陷於財收危機，此項鉅大貨幣準備金之收入，將有助彼等克服目前之困難」。據估計美國於德境收回之二億六千萬美元黃金，及於其他國家收回之七千萬美元黃金，目前可以利用。羅氏繼稱：總額之半數將立即分配，並謂法國將大受其益，對上項黃金目前巳提出要求者，計有阿爾巴尼亞，奧，比，捷，希，義，盧，荷，波，南等國。

科學新聞

人體靜坐所需能 與百瓦燈泡相等

「中央社訊」中華自然科學社訊：哈佛醫學院鮑爾教授近稱，人體在靜坐或靜臥時所需之能，與一個一百瓦電燈泡相等，至於人類獲得此能，亦與電燈泡相同，係由電流輸送，在活細胞內，電子由吾人所食之物流至氣，使之還原成水。至於細胞內電子所經之「絲」，則爲一串含有鐵質之氐白質，全人體細胞中，所通過之電流共爲七十六安培，電荷高至一，一七伏特，此電子係分五或六級，由細胞組成之成份通過，每對成分可視作一蓄電池，各對之間係用串聯法連接。

真空蒸溜器 可蒸發玻璃

「中央社訊」中華自然科學社訊：從不能使其蒸發的固體或流體，現在在眞空蒸溜使其蒸發了。這眞空蒸溜器製成的強力的份子蒸溜器，全眞容程度。根據份子大小，將任何材料蒸發成數百種不……[illegible]……可將石油，油脂，此器之不同的部份，和受溫反應之強度，蒸溜器效力往往使其容器之玻璃亦隨之蒸發。是器研究、近乎完全、汽油製造，都可使用。

義左翼份子 請政府改組

「中央社羅馬廿四日合衆電」義大利左翼份子本日再度要求組織包括共產黨在內之政府，並建議延期舉行計劃中之議會辯論與信任投票。共產黨與左翼社會黨繼續與其他政黨諸……

美助理國務卿 貝東辭職照准

「美國新聞處華盛頓廿四日電」杜魯門總統本日以不甚情願之心情接受助理國務卿貝東之辭呈，貝氏將留任至本月底爲止。

印尼發表宣言 決心爲獨立而鬥爭

「塔斯社海牙二十三日電」據荷蘭各報今日消息：日惹印度尼西亞政府，巳經發表一篇政治性的宣言，說明政府堅決信守爲印度尼西亞民族完全獨立而鬥爭的原則。該宣言稱：「政府堅守先前的觀點，就是荷軍必須撤退到一九四六年十月十五日他們原來的陣地去，各地由印度尼西亞民衆運動的自由和安全必須予以恢復」。該宣言幷強調：印度尼西亞共和國將作一切的努力，與承認印度尼西亞人的權利的各國增進友好關係。

商，企圖組成堅強之反政府集團，而在議會中從事最後解決。目前勞工糾紛仍遍佈各地，

的港總督人選 我推選史杜基

「中央社成功湖廿四日專電」我代表本日於安理會提出的里雅斯德自由區總督之新人選，安理會就的港總督獲致協議之希望，乃較現光明，據權威方面悉：我國提出之人選爲瑞

英議會訪華團 後日自英啓程

「中央社倫敦廿四日專電」英議會訪中國團長亞蒙勳爵，今午告中央社記者稱：渠將攜英相艾德禮，樞密大臣左威特致蔣主席及我國人民之二函赴華。按此由亞蒙所率領之議院訪華團，共有上下院議員五人，渠等將於廿八日晚離此，可於十月四日抵達南京。渠並謂：此次訪華團員中僅有凌塞一人會至中國，故該團係以不抱任何偏見及坦白之態度訪華者。亞蒙勳爵續稱：該團擬在華逗留二月，以研究中國政治及經濟之情形——尤將研究二國間貿易之可能性，渠並稱，英國報紙對訪華團此行至爲關切，蓋若干報社俱請派記者隨行，渠等此請是否可獲准，則倘未定。

美國內經濟危機 對我關切已減退

魏德邁報告尚有待發表

「中央社華盛頓二十四日專電」據消息靈通人士本日告記者：魏德邁將軍定于本週末以前，親向杜魯門總統提出調查所獲之事實及報告。外界佇候巳久，揣測紛紜之魏德邁使團之結果，不久當可揭曉。據悉：魏氏二十二日會與馬歇爾國務卿長談，彼時馬卿係自紐約返華府，與總統作特別會商者。二氏所談如何，無法探悉，唯相信魏德邁會就其調查所得，向馬卿作詳盡之報告。魏氏調查結果是否公開發表，或何時發表，現均不悉。各方之揣測均集中魏氏向杜魯門所提之建議，蓋將來美國對華政策，即將以此爲根據也。同時，美官方對中國之關切，最近巳因國內粮食與物價危機，以及國際情勢之發展，而形減退，歐洲十六國舉行之馬歇爾計劃會議，英國之經濟危機，以及美蘇關係巳日繼緊張，使有關我國之消息，俱遭漠視，惟蔣主席及蔣夫人最近保證中國不論獲得外援與否，均能自力更生一節，深爲美國人所表心讚許，記者會以此見詢，據渠等答稱：美國將首以最愉快之心情，視中國憑本身之力量獲得復原。

「中央社華盛頓二十五日合衆電」美副國務卿羅維特告報界稱：關於魏德邁之中國問題報告何時發表，渠現未得通知，並稱，魏德邁將軍現尚未向杜魯門總統報告。羅氏稱：於魏德邁進謁總統之前，渠信將無任何有關之聲明發表。

原子彈 人類受其害 植物蒙其益

「中央社東京二十五日專電」本日「日本經濟」報載稱：據農業專家之研究，長崎所落之原子彈，促進植物之成長，若干植物之產量增加百分之二百，平均增加百分之五十，棉花之生長，較平常增加三倍，惟米及大豆之生長則不佳。

日戰犯兩名 將引渡來華

「中央社東京廿五日專電」據我國駐日代表人士稱：日本主要戰爭嫌疑犯今藤好雄及原田清一二名，將自巢鴨監獄移渡我國受審。兩犯將於二週內乘和順輪啟程。按和順輪原係日本自我國掠走，現始歸還我國者。原田前爲海軍將官，一度任駐我國第二派遣艦隊司令，今藤即前塢少佐，在河南境內任駒隊長。

格魯爲廣田辯護 遭遠東法庭拒絕

「中央社東京廿五日專電」美國前駐日大使格魯爲日本前首相廣田弘毅辯護之誓書，於今日下午再度呈交國際軍事法庭時，仍遭拒絕。格魯在其兩度被拒收之誓書中，證明平沼騏一郎，廣田弘毅，及重光葵，「乃完全反對戰爭者，且渠等確會盡力避免戰爭」。此種誓書由被告首次呈交軍事法庭，圖爲廣田弘毅辯護時，即遭拒絕。庭長威比稱是項證書僅係格魯大使之私人意見。

太平路　★★★★★★★

富强公司

科巷口　★★★★★★★

門市部謹于九月二十六日先行營業

中秋月餅 ● 罐頭禮品 ● 燒臘野味 ● 烟酒鮮菓

備有應時犧牲品任憑選購

開學好消息！

世界文具公司

鋼筆大減價！

犧牲品

女用吉士金筆	每枝$25.000
銀套駱駝	每枝$25.000
美貨司脫夫	每枝$48.000
美貨愛佛	每枝$40.000

每人限購一支　犧牲過鉅

售完爲止　立單保用

地址：中正路復興商場內（二十九號）

S.A.DUSEEFF

大光明洋行

南京第一專門皮貨洋行

加拿大玄狐大衣　呂宋灰

貝大衣　雲南金錢豹大衣

各種粗細皮貨應有盡有

定價便宜　敬請各界指教

新到歐美各色呢絨

行址山西路中山北路口

求業與求義父母 一個青年人請援

因各機關緊縮編制，我被遣散淘汰了。社會國家已經不要我了。尋死呢？我倒亦不足惜，祇可憐我還有老母幼弟，如何得了？

先生們：我是一個二十三歲的青年，祖籍世居於浙江省鬬的一個小鎮裏，父親在戰前，會經商於滬地，那時我們父母與我一起三個人，也就隨同寓居到了滬地。那時候，我們的家境和日常的生活倒還不差，可以說得上是一個小康之家。「一●二八」戰事發生，父親就失了業，我們一家三口，復又避難同到故鄉。祇可惜是所有一切的家俱，都不能帶走，因爲我們住的地方，是在當時滬地戰事爆發點的閘北。從此後父親也就居家不出，守着祖遺下來的一點薄產，賴租息以維持全家的生活，並兼事一點副業，以補家用之不足。恰也勉强度日。直到「七七」事變，日寇侵佔到江浙各地的時候，我們這可愛的故鄉，始亦漸次遭爲敵寇鐵蹄之地，三十年秋天，我們故鄉的住宅，竟遭受着喪天良的鬼子，付之一炬，接着父親也就在這個隱人的匯兄下，急病不起。同年秋杪，竟自下世去了？從此我們就這樣開始着舊傑而悲慘的生活，家境也就漸漸地更艱維了。挨到卅二年的春秋這時，我巳成年，蒙友人介紹，我參加了敵後抗建工作，惟每月薪給所得，亦極微少，僅以勉維家計而巳。不過，苦則雖苦，却還抱着一個祇要勝利到來，一切縂得辦法的熱望，就這樣赤誠地苦幹過來，必……的勝利，不出所料的果然到了，這是値得舉國上下一致共慶的，但是我們這輩在抗戰期間歷盡了艱苦危害的受難人們，不要說仍是得不到一點安慰；却連自巳本身吃飯問題，也都解決不了！這不知其中誰在作祟，眞令人不堪捉摸了！雖然賢明的政府，對我們在抗戰期內所遭受各方的損失，很關懷地擬了不知多少良好的辦法，什麼復員呀，賑災呀，救濟呀。做得個花樣百出。結果呢，受益的固然也有，但祇不過少數中的少數，多數人那裏能得到一點補救呢！這舖稱良好的辦法，實際上祇是個空洞而動聽的一句話而巳！不幸的我，巳在勝利到來的今天。內各機關緊縮編制，我被遣散淘汰了！我雖不能說得上是一個有爲青年，却也是略能做事的一個，可是國家社會巳經不要我了。而這種遭遇，也並非我一個人如此，在有很多同樣像我的人，雖徬徫窒息着呢！現在我的然費盡心血，千方百計個想掙扎，然而終不得一個解決。尋死呢？我倒亦不足惜，祇可憐我還有老母幼弟，如何得了！因此雖是到了窮途末路，還得掙扎，以期有一線的希望，盡一切的力量，借貴報一角，代我散發我現在的境地，唯有向社會上仁慈的人們乞援，也許可能獲得一點成效，……[illegible]

一個求職者大呼「要工作」！

編輯先生：一年以前在重慶被朋友拖到萬縣「萬縣青年職業訓練班」任教職工作，當時負責人說「青年人應做青年事，我們大家幹，明年就是萬一結束了也不怕，我保證總有工作做的」結果爲了朋友，爲了自己有更好的前途，犧牲了「安定的職業」，犧牲了「還都」的機會，而去萬縣工作。現在不能再沉默了，我開始大聲呼喊：「給我工作機會」希望能喚得公正社會賢達的同情而賜予任何的工作我都樂意接受。我所專長的是：一、土木工程（有四年工作經驗）。二、文書人事。三、英文打字（75%熟練）。敬祝撰安

一個求職者謹上（住城左營九號之四）

肺病蔓延實在可怕 有無計劃整個撲滅

請衛生部答復三問題

編輯先生：肺病在我國蔓延之盛，是人所共知的事，尤其經過這次十年抗戰，隨政府西遷內地的公教人員及青年學子，因爲待遇微薄，生活艱苦，以致染患肺結核者爲數至多，因此病而死亡在內地的更不知其數。政府對這批不幸的人難道竟眞的視若無睹嗎？據醫學界的統計，我國每年的死亡率因肺病而死者，要佔着最大的百分比，全國輕重患者恐不下千萬計，這樣嚴重的問題，政府當局如不盡速設法挽救，影響整個民族健康，實不堪設想！現存做人有疑出幾點，煩請貴報刊載，敬詢衛生部賜予答復爲禱！

脅我國民族生存的肺佩計劃來撲滅牠？國究竟有無特效藥發明應市，如果有

結核

㈠政府對此威有沒有什麼藝

㈡前據報載台北大學教授發明了「左旋性洛丁酸」，最近又載有日本佔領軍麥帥向台灣定購大批「使他肺能安」（九月十二日新民報）這兩種藥，據載稱均係肺病特效藥，不知究竟確否？如有其事，政府是否應該急速禁止此項藥品及原料輸出，先來挽救國人？

㈢現在歐美各

服務欄

的話，可否請政府向國外訂購運回，再交各地公立醫院免費爲患者置治，或按其成本價格傳予患者自行治療？讀者張君龍敏啟

售票員當心！

編輯先生：本人屢見京市汽車駛過，其售票員極多立於車門之口，因此危險與大，而影響生命頗鉅，前本人目睹與耳聞即如此死者，殊爲痛惜，現請京市當局對此切切注意，以維人命。今特借貴報一角以示轉達之意，即祝撰安

淮海路十四號葛文上　九月廿一日

教師待聘

中央大學三年級學生，願於課餘……[illegible]……

學家庭教師，或其他適當工作，有意者請函投中央大學三九三〇信箱。

奉送衣物

敝人於九月二十日下午六時四十分，由和平門乘馬車進城，不愼遺失包裹乙件，內有公文證件及衣物等。如有拾得者，請通知本京樹根路二六四號王華，電話三二九五，除全部衣物奉贈外，當另酬謝。

尋友小啓

黃鼎祿　胡則廉　兩兄：自渝分別，失去聯絡，思念殊殷……[illegible]……請見報函南京教敷營三十三號德鄰爲盼。

揭發抄襲

敬啟者：頃讀貴刊……[illegible]

八老爺行狀

祿星高照篇

譚兮作

南京大豐富巷清眞寺遺失

本寺產坐落本市第五區第一三〇四段第三〇四八號原有地……[illegible]

徵求同盟勝利美金公債

興中商場二〇七號瑞和　下午一至六時

彭大興啓：遺失石質篆體私章一顆，聲明作廢

招租

坐落中山東路財政部對面一九一六三號，店面三大間，陶瓷業欲租者請至本號洽

茲遺失首都公教人員日用必需品配購證第4907號二冊，除呈請補發外，特此聲明作廢。謝職東 熊壬三

遺精失眠是腎虧起

補腎丸

王道補品速服老牌

趙班龍石南

上海趙南石藥局出品　貴州路一〇五號

主治腎虧失眠腰痠背痛遺精早洩等症　虛百損　當日見效

每瓶三萬　憑此廣告　買一送一

南京經理：中華藥房　太和藥房……[illegible]

江西　異谷子

揣骨論相　占課推命

設硯中山東路中央飯店一〇六號　候教電話二二二一六

茲遺失財政部公教人員配購證五一五四號一紙，特此登報聲明作廢　惠晶心啟